И. Ф. МАСАНОВ

СЛОВАРЬ ПСЕВДОНИМОВ

ВСЕСОЮЗНАЯ КНИЖНАЯ ПАЛАТА

И. Ф. МАСАНОВ

СЛОВАРЬ ПСЕВДОНИМОВ РУССКИХ ПИСАТЕЛЕЙ, УЧЕНЫХ И ОБЩЕСТВЕННЫХ ДЕЯТЕЛЕЙ

В ЧЕТЫРЕХ ТОМАХ

Подготовил к печати Ю. И. Масанов

Редактор Б. П. Козьмин

ИЗДАТЕЛЬСТВО
ВСЕСОЮЗНОЙ КНИЖНОЙ ПАЛАТЫ
Москва · 1956

ВСЕСОЮЗНАЯ КНИЖНАЯ ПАЛАТА

КОЛЛЕКЦИЯ Алма-Ата Н. ИЗБАЕВА

И. Ф. МАСАНОВ

СЛОВАРЬ ПСЕВДОНИМОВ РУССКИХ ПИСАТЕЛЕЙ, УЧЕНЫХ И ОБЩЕСТВЕННЫХ ДЕЯТЕЛЕЙ

ТОМ ПЕРВЫЙ

АЛФАВИТНЫЙ УКАЗАТЕЛЬ ПСЕВДОНИМОВ

ПСЕВДОНИМЫ РУССКОГО АЛФАВИТА А-И





ИЗДАТЕЛЬСТВО
ВСЕСОЮЗНОЙ КНИЖНОЙ ПАЛАТЫ
Москва · 1956

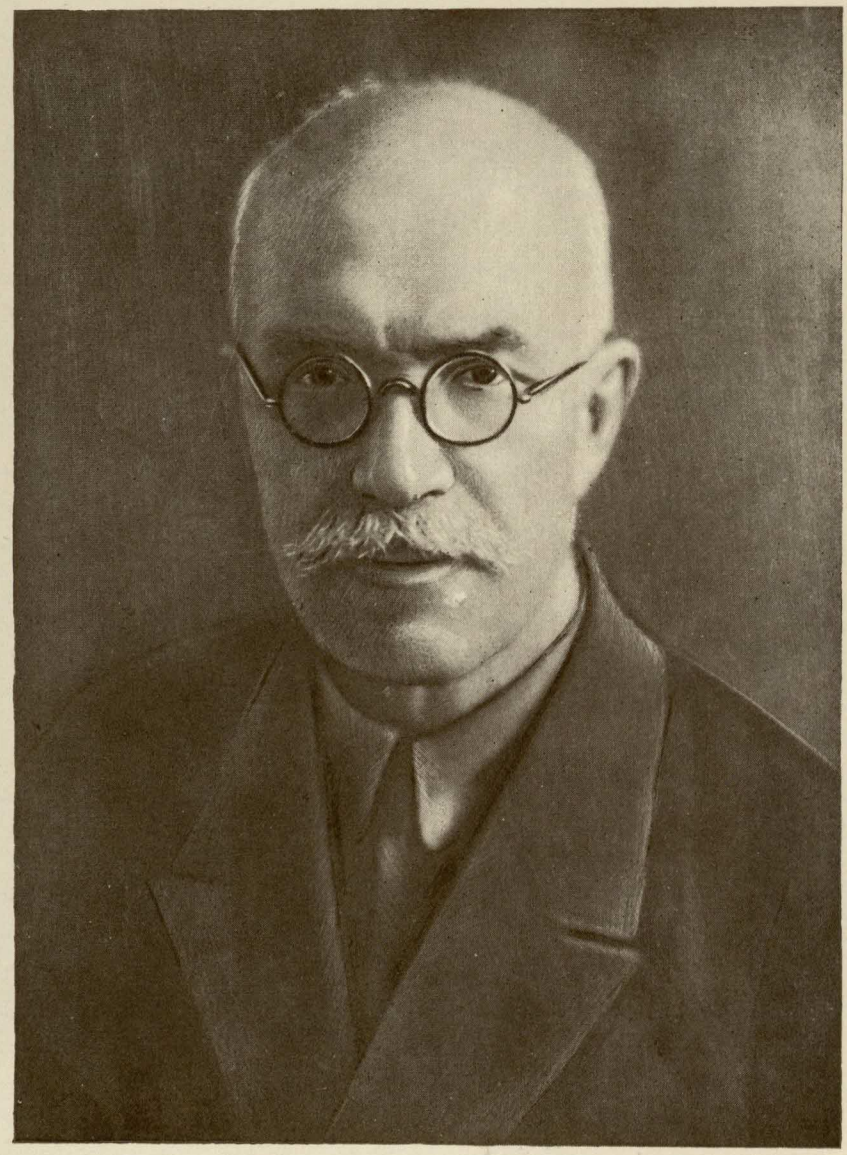

И. Ф. Масанов

ОТ ВСЕСОЮЗНОЙ КНИЖНОЙ ПАЛАТЫ

Необходимость издания справочника, по возможности полно раскрывающего псевдонимы русских писателей, ученых, общественных деятелей, публицистов и журналистов, вполне очевидна. В русской литературе псевдонимы получили широкое распространение. В силу тяжелых цензурных условий в дореволюционной печати псевдонимы употреблялись выдающимися представителями общественной мысли и революционного движения. Сатирические журналы XVIII века и передовые журналы XIX века («Современник», «Отечественные записки», «Дело» и другие), русская зарубежная печать во главе с «Колоколом» Герцена — сделали псевдоним важным элементом нашей прессы. Еще большее распространение псевдонимы получили в подпольной и легальной партийной печати.

Политические условия, служебное положение авторов и разные личные мотивы обусловили широкое применение псевдонимов в дореволюционной России не только в области общественно-политической, но и в области художественной, а также специальной естественно-научной и технической литературы.

После Октябрьской социалистической революции, когда большинство мотивов, побуждавших авторов пользоваться псевдонимами, отпало, обычай заменять действительную подпись автора псевдонимом не исчез. Псевдонимы широко применяются и современными авторами.

Работа, раскрывающая литературные псевдонимы, имеет большую ценность для научных работников разных специальностей.

«Словарь псевдонимов русских писателей, ученых и общественных деятелей» является результатом более чем сорокалетнего труда Ивана Филипповича Масанова. Работа по его составлению была начата еще в 1900 году. В 1904 году была предпринята первая попытка опубликовать словарь: было отпечатано два листа, но затем автор прекратил печатание, решив более детально исследовать источники и изменить приемы библиографического описания. В последующие годы составитель неутомимо работал над собиранием и исследованием материала. Вопрос об издании словаря в 1929 году ставился группой ученых и литературоведов перед Народным комиссариатом просвещения, но осуществить издание в то время не удалось.

В 1941-1946 гг. Всесоюзной книжной палатой было выпущено сокращенное издание «Словаря псевдонимов», в которое вошла лишь небольшая часть собранных И. Ф. Масановым материалов. Сокращенное издание, естественно, не могло полностью обеспечить потребности научной работы.

Настоящее издание «Словаря псевдонимов» включает все материалы, собранные И. Ф. Масановым в период 1900-1945 годов путем использования разнообразных печатных, а также архивных источников.

Словарь псевдонимов состоит из двух отделов. В первом отделе (томы 1-3) даны алфавитные указатели псевдонимов (отдельно для псевдонимов русского, латинского и греческого алфавитов, а также астронимов и других знаков). Второй отдел словаря (том 4) будет содержать алфавитный список авторов, псевдонимы которых раскрыты в настоящем издании.

В словарь включены: а) псевдонимы в подлинном смысле этого слова, а также инициалы и другие сокращения подлинных и ложных имен; б) действительные фамилии, если они указаны под произведениями, фактически принадлежащими другим лицам (так называемые аллонимы, возникающие в результате литературной мистификации или плагиата); в) разные знаки (звездочки, цифры и др.), поставленные под произведениями в качестве подписей авторов; г) действительные фамилии авторов с искаженными инициалами или искажения действительных фамилий (напр., «Азаровский» вместо «Азадовский»), д) девичьи фамилии писательниц, измененные при замужестве.

Словарь как правило учитывает только псевдонимы и подписи, появившиеся под печатными произведениями. Не вошли в словарь партийные клички, псевдонимы, под которыми писатели выведены в полемической и сатирической литературе, а также их прозвища по различным литературным кружкам.

В первом отделе словаря после воспроизведения псевдонима указываются: действительная фамилия автора; периодические издания и сборники, в которых встречается данный псевдоним, а также названия отдельно изданных под псевдонимом книг; основные источники расшифровки псевдонима (после слова «Ист.:») — архивы научных учреждений, писателей, сообщения авторов, редакторов и других лиц, библиографии, мемуары и т. п.

Нужно отметить, что в некоторых случаях указания на издания, в которых печатались произведения, подписанные псевдонимом, не даются. Это имеет место, главным образом, при широко известных литературных именах, либо когда источником раскрытия псевдонима указан архив Венгерова. Дело в том, что в материалах архива Венгерова многие авторы указывали свои псевдонимы и издания, в которых они сотрудничали, суммарно. Провести работу по уточнению — в каком издании конкретно был употреблен тот или иной псевдоним — составителю не представилось возможным. Поэтому для данного круга авторов перечни периодических изданий, в которых они сотрудничали под псевдонимами, будут даны во втором отделе словаря, т. е. в алфавитном указателе авторов.

При расшифровке ряда псевдонимов не указаны источники, по которым установлены настоящие имена авторов. Частично это объясняется тем, что в начальный период работы над словарем составитель не ставил своей задачей указание таких материалов, в дальнейшем же восстановить названия части этих источников оказалось невозможным. Равным образом источники не указаны, если они устарели, а также когда псевдоним раскрыт лично составителем словаря.

В пределах каждой буквы алфавита подписи располагаются по трем группам: а) инициалы, б) сокращения фамилий и псевдонимов, в) полные формы псевдонимов.

Инициалы воспроизводятся в том порядке, как они появились в печати, т. е. без всяких перестановок.

Сокращенные фамилии и псевдонимы с предшествующими им инициалами, сокращенными или полными формами имени в словаре располагаются в алфавите сокращенной фамильной части подписи, а инициалы имени и отчества, сокращенные или полные формы имени ставятся на второе место после сокращенной фамилии. Таким образом, подписи

«А. А—в», «Ф., Арн.», «Василий Кн.», «Куз. Муз.», «М. Маг.» и т. п. в словаре указываются: «А—в, А.», «Арн., Ф.», «Кн., Василий», «Муз., Куз.», «Маг., М.»

Полные псевдонимы, состоящие из фамилий и предшествующих им инициалов, сокращенных или полных имен, в словаре заносятся под фамильной частью псевдонимов, инициалы же и имена ставятся на второе место после фамилии. Например, подписи «Марко Вовчок», «Мемнон Волунин», «М. Горький» в словаре воспроизводятся: «Вовчок, Марко», «Волунин, Мемнон», «Горький, М.».

В эту же группу полных псевдонимов включаются без перестановок слов и букв подписи, состоящие из личного имени и инициала («Борис И.», «Василий К.»), а также из унизительных или ласкательных имен и фамилий (например: «Ванька Хренов», «Гриша Полевой»).

Без изменений занесены и такие сложные подписи, как: Аверьян Любопытный, состоящий не у дел колежский протоколист, имеющий хождение по тяжебным делам и по денежным взысканиям; Литературной биржи маклер Назар Вымочкин, и другие.

Подписи с сокращенным первым словом, указывающим на происхождение, титул или профессию автора (например, «Бар. А. С.», «Гр. Вл. С—б», «Кн. В.») отнесены ко второй группе, т. е. к сокращениям псевдонимов, без всяких перестановок.

Присоединение к псевдониму знака тире, дефиса, точек, звездочек и других знаков не влияет на алфавитное размещение записей.

При расположении одинаковых псевдонимов соблюдается алфавит подлинных фамилий писателей, которым они принадлежат, например:

А.=Ал-др Онис. Аблесимов
А.=Як. Вас. Абрамов
А. А.=Ник. Ал-сеев. Некрасов
А. А.=Ал-др Ник. Пыпин

Псевдонимы воспроизводятся по новой орфографии. Исключенные из русского алфавита буквы «ъ» («ять»), «Ѳ» («фита») и «і» заменены соответствующими буквами «е», «ф» и «и». Твердый знак сохранен только в тех случаях, когда псевдоним или заключительная часть сокращенного псевдонима состоит из одной этой буквы (например «Б—ъ, П. В.»).

Во втором отделе словаря, представляющем собою алфавитный указатель авторов, псевдонимы которых раскрыты в настоящем издании, после фамилии, имени и отчества автора указываются даты и место его рождения и смерти, область литературной деятельности и приводится перечень псевдонимов, которыми данный автор подписывал свои произведения.

При составлении словаря исследованы и использованы: все ранее опубликованные работы по русскому литературному псевдониму; различные биобиблиографические словари; персональная библиография; указатели к периодическим изданиям; историко-литературные и библиографические журналы и сборники; мемуарная и эпистолярная литература; картотеки псевдонимов, составленные С. А. Бороздняком и С. А. Островским (находятся в Институте русской литературы Академии наук СССР), а также С. П. Шестериковым (была передана им составителю настоящего словаря); архивы Гослитмузея, С. А. Венгерова, редакции «Русских ведомостей», «Русского слова», «Русского вестника» и др.; личная переписка составителя с писателями, журналистами, редакторами и литературоведами.

Следует отметить, что название настоящей работы несколько у́же ее фактического содержания, так как словарь учитывает псевдонимы не только русских деятелей, но частью и псевдонимы писателей других национальностей, участвовавших под ними в русских изданиях и, в част-

ности, псевдонимы некоторых иностранных писателей, сотрудничавших в русской прессе.

В такой большой работе, каким является словарь псевдонимов И. Ф. Масанова, неизбежно наличие ряда недостатков и, в частности, пропусков. Тем не менее этот словарь и в настоящем своем виде явится основным справочником по русскому литературному псевдониму.

***

Иван Филиппович Масанов родился 18 мая 1874 года в с. Новом, Владимирской губернии, в крестьянской семье. По окончании сельской школы он был послан в Москву на заработки и работал каменщиком, маляром, кровельщиком, упаковщиком, рассыльным, конторщиком и кассиром. И. Ф. обладал огромным трудолюбием и жаждой к знаниям. Восемнадцатилетним юношей он публикует анонимные хроникерские заметки во «Владимирских губернских ведомостях» и в некоторых московских газетах. Позднее И. Ф. увлекается библиографией и отдает ей часы, свободные от работы. В 1900-х годах он начинает собирать материалы для «Словаря псевдонимов русских писателей». В 1903 году Владимирская ученая архивная комиссия издает большую работу И. Ф. — «Библиографию Владимирской губернии». Позднее И. Ф. публикует «Библиографию сочинений А. П. Чехова», «Библиографию сочинений А. И. Левитова», указатель содержания «Русского архива» за 1863—1908 годы и трехтомную библиографию «Русские сатиро-юмористические журналы».

После Великой Октябрьской социалистической революции И. Ф. Масанов целиком отдает себя библиографической работе и особенно много работает над «Словарем псевдонимов» и «Чеховианой». В 1929 году выходит в свет первый выпуск «Чеховианы» — систематический указатель литературы о Чехове и его творчестве. В период 1941—1944 гг. И. Ф. Масанов готовит к печати сокращенное издание «Словаря псевдонимов» и начинает собирать материалы для «Словаря русских анонимных сочинений», но болезнь прерывает эту работу. 25 февраля 1945 года И. Ф. Масанов скончался от паралича сердца.

Библиографические труды И. Ф. Масанова получили положительную оценку за хорошее знание материала, научность, профессиональную точность, и он по праву занял почетное положение в ряду русских библиографов.

СОКРАЩЕНИЯ НАЗВАНИЙ ОСНОВНЫХ ИСТОЧНИКОВ, ИСПОЛЬЗОВАННЫХ ПРИ СОСТАВЛЕНИИ СЛОВАРЯ ПСЕВДОНИМОВ

Абрам. и Дым.=Абрамкин, В. М. и Дымшиц, А. Л. «Начало». Марксистский журнал девяностых годов. М., [1933].

Агафонов=Агафонов, Николай. Казань и казанцы. Казань, 1907.

Аксаков=Аксаков, С. Т. Собрание сочинений. В 2-х т. М., 1909.

Алексеева=Алексеева, О. В. Библиография русской детской книги. (1717-1854). — В кн.: Материалы по истории русской детской литературы. (1750-1855). Вып. II. М., 1929, стр. 7-144.

Альб. «Развл.»=Юбилейный альбом «Развлечение». (XL). М., 1898.

Альфонсов=Указатель к «Известиям О-ва археологии, истории и этнографии при имп. Казан. ун-те» за 1878-1905 гг. Сост. И. В. Альфонсовым. Казань, 1906.

Амфитеатров=Амфитеатров, А. Забытый смех. «Поморная муза». Сатирический сборник. Сб. I. Беранжеровцы. [М., 1914]; Сб. II. Гейневцы. [М.], 1917

Андерсон=Вольная русская печать в Российской публичной библиотеке. Под ред. В. М. Андерсона. Пб., 1920.

Аристов=Аристов, Ф. Ф. Карпато-русские писатели. Т. I. М., 1916.

Арон. и Рейс.=Аронсон, М. и Рейсер, С. Литературные кружки и салоны. Л., 1929.

Архив Агафонова=Анкеты писателей, собр. Н. Я. Агафоновым, хран. в библиотеке Казан. ун-та. (Использованы частично).

Архив Быкова=Рукописные материалы П. В. Быкова, находящиеся в Институте русской литературы (ИРЛИ).

Архив Венгерова=Автобиографии русских литературных деятелей, собиравшиеся проф. С. А. Венгеровым для критико-биогр. словаря русских писателей. Находятся в Институте русской литературы (ИРЛИ).

Архив «Р. Вед.»=Гонорарные книги «Русских Ведомостей».

Архив «Р. Слова»=Материалы из архива «Русского Слова», хран. в Отд. рукописей Гос. библиотеки СССР им. В. И. Ленина.

Архив Соколова=Рукописные материалы С. Д. Соколова к его словарю «Саратовцы писатели и ученые» (Гослитмузей).

Афанасьев=Афанасьев, Н. И. Современники. Альбом биографий. Тт. I и II. [Спб.] 1909-1910.

Афанасьев, Указ. «Отеч. Зап.»=Афанасьев, А. Указатель статей по русской истории, географии, статистике и русскому праву, помещенных в «Отечественных Записках» (изданных П. Свиньиным). М., 1854.

Ахун и Петров=Ахун, М. И. и Петров, В. А. Октябрьская революция в Петрограде. (Библиогр. указатель). Прил. к «Красной Летописи», 1927, № 2 (23).

Ашукин=Михайлов, М. Л. Полное собрание стихотворений. Ред., биогр. очерк и коммент. Н. С. Ашукина. М., «Academia», 1934.

Балухатый=Балухатый, С. Критика о Горьком. Библиография статей и книг. 1893-1932 гг. М., 1934.

Балухатый, Горький=Балухатый, С. Литературная работа М. Горького. М., «Academia», 1936.

Баратынский=Баратынский, Е. А. Полное собрание сочинений. Под ред. и с примеч. М. Л. Гофмана. Т.т. I-II. Спб., 1914.

Barbier=Barbier, A. Dictionnaire des ouvrages anonymes et pseudonymes... T. I-IV. 3 ed. Paris, 1872-1879.

Барсков=Барсков, Я. Л. Список трудов академика А. Н. Пыпина. 1853-1903. Спб., 1903.

Барсуков=Барсуков, Николай. Жизнь и труды М. П. Погодина. Тт. I-XXII. Спб., 1888-1907.

Бахтин=Бахтин, Н. Н. Материалы для словаря русских писателей. А. К. Михайлов-Шеллер. — «Лит. Вестник», кн. VIII, стр. 295-99.

Бег., Крав. и Мор.=Бегак, Б., Кравцов, Н., Морозов, А. Русская литературная пародия. М.-Л., 1930.

Безгин=Безгин, И. Г. Описание всех русских книг и повременных изданий. Спб., 1905.

Белинский=Белинский, В. Г. Полное собрание сочинений. Под ред. и с примеч. С. А. Венгерова. Т.т. I-XII. Спб., 1900-1916.

Белокуров, Указ. ОИДР=Белокуров, С. А. Указатель ко всем периодическим изданиям имп. О-ва истории и древностей российских при имп. Моск. ун-те по 1915 г.

Белорус. библиогр.=Матер'ялы да беларускае бібліографіі. Т. IV. Этнографія. Менск, 1927.

Белоусов=Белоусов, Иван. Литературная Москва. (Воспоминания 1880-1928). Изд. 2, испр. и дополн. [М., 1929].

Белоусов, Лит. среда=Белоусов, И. А. Литературная среда. Воспоминания 1880-1928. М., 1928.

Бенешевич=Обозрение трудов по славяноведению. Под ред. В. Н. Бенешевича. 1908-1911. — «Изв. ОРЯС», т. XIV, кн. I-IV; т. XV, кн. I-IV; т. XVI, кн. I, IV; т. XVII, кн. I-II; То же. 1912-1913. Спб. и Пг. 1913-1918 (по 3 вып. за год)

Берков=Берков, П. Н. Библиография А. Г. Фомина. Л., 1931.

Берков, История=Берков, П. Н. История русской журналистики XVIII века. М.-Л., 1952.

Берков, Прутков=Берков, П. Н. Козьма Прутков, директор пробирной палатки и поэт. К истории русской пародии. Л., 1933.

Берман=Берман, Я. З. М. О. Гершензон. Библиография. [Одесса], 1926.

Бетгер, Перечень=Бетгер, Е. К. Перечень помещенных в «Туркестанских Ведомостях» статей и заметок, относящихся до областей, ныне входящих в Таджикистан. Ташкент, 1926.

Бетгер, Роспись=Бетгер, Е. К. Роспись статьям и заметкам по истории и археологии Средней Азии, помещенным в газете «Туркестанские Ведомости» за время ее существования (28 апр. 1870-15 дек. 1917). Ташкент, 1927.

Библиогр. периодики. в. I=Библиография периодики. Вып. I. Указатель статей и материалов, помещенных в журнале «Научное Обозрение». (1879-1903 гг.) М., 1923.

Битовт=Битовт, Ю. Редкие русские книги и летучие издания XVIII века. М., 1905.

Битовт, Толстой=Битовт, Ю. Граф Л. Толстой в литературе и искусстве. М., 1903.

Б-ка=Библиотека. Сб. статей. Под ред. А. И. Калишевского [и др.] М.-Л., 1927.

Б-ка Минцлова=Книгохранилище Сергея Рудольфовича Минцлова. Спб., 1913.

Богданов, Анучин=Богданов, В. В. Дмитрий Николаевич Анучин. — В кн.: Сборник в честь семидесятилетия проф. Д. Н. Анучина. М., 1913, стр. VII-XLIII.

Богословский=Богословский, П. С. Из материалов по истории литературы и печати в Пермском крае. — В кн.: Пермский краеведческий сборник. Вып. II. Пермь, 1926, стр. 94-110.

Божерянов=Баратынский, Е. А. Полное собрание сочинений. Под ред. И. Н. Божерянова. Спб., 1894.

Бооль=фон-Бооль, В. Г. Дополнение к словарю псевдонимов. — «Ист. Вестник», 1885, № 8.

Боц. и Гол.=Боцяновский, В. и Голлербах, Э. Русская сатира первой революции 1905-1906. Л., 1925

Brunet=Brunet, G. Dictionnaire des ouvrages anonymes. Paris, 1889.

БСЭ=Большая советская энциклопедия.

Бурцев=Бурцев, Вл. За сто лет. (1800—1896). Ч. II. Лондон, 1897.

Быков=Быков, П. В. Материалы для словаря псевдонимов. — «Российская Библиография», 1881, № 93 (17), стр. 362-66.

Быков, Афанасьев=Быков, П. В. Библиография сочинений А. С. Афанасьева. — В кн.: Афанасьев-Чужбинский, А. С. Собрание сочинений. Т. I. Спб., 1890, стр. I-XV.

Быков, Лесков=Быков, П. В. Библиография сочинений Николая Семеновича Лескова с начала его литературной деятельности — 1860 по 1887 г. (включ.) Спб., 1889.

Быков, Михайлов=Быков, П. В. Библиография сочинений М. Л. Михайлова. — В кн.: Михайлов, М. Л. Полное собрание сочинений. Под ред. П. В. Быкова. Т. I. Спб., [1913], стр. 351-80.

Быков, Силуэты=Быков, П. В. Силуэты далекого прошлого. М.-Л., 1930.

Быков, Станюкович=Станюкович, К. М. Полное собрание сочинений. Под ред. П. В. Быкова. Изд. 2-е. Спб. 1907.

БЭ=Большая энциклопедия. Изд. Библиогр. ин-та и Т-ва «Просвещение». Т.т. I—XXII. Спб., 1900-1909.

Васильев=Васильев, В. А. Словарь псевдонимов и инициалов русских писателей. — «Колосья», 1884, № 6, стр. 307-18.

Венгеров, Источн.=Венгеров, С. А. Источники словаря русских писателей. Т. т. I-IV. Спб. и Пг., 1900-1917.

Венгеров, Книги=Русские книги. С биографическими данными об авторах и переводчиках. (1708-1893). Ред. С. А. Венгерова. Т.т. I—III. Спб., 1897—1899.

Венгеров, Слов.=Венгеров, С. А. Критико-биографический словарь русских писателей и ученых (от начала русской образованности до наших дней). Т.т. I-VI. Спб., 1889-1904.

Венгеров, Собр. соч.=Венгеров, С. А. Собрание сочинений. Т.т. I-III, V. Спб., 1911-1913.

Венгеров, Спис.=Венгеров, С. Критико-биографический словарь русских писателей и ученых (от начала русской образованности до наших дней). 2-е, совершенно переработ. изд. Т.т. I-II. Пг., 1915, 1918.

Веселовские=Веселовские, Александр и Алексей. Вологжане—краеведы. Источники словаря. Вологда, 1923.

Веселовский=Веселовский, Н. И. Василий Васильевич Григорьев по его письмам и трудам. 1816-1881. Спб., 1887.

Ветнек=Ветнек, Е. Указатели алфавитный и систематический (авторов и статей) за 1888-1897 гг. к журналам «Гим-